ირლანდია

An Roinn Dlí agus Cirt, Gnóthaí Baile agus Imirce
Department of Justice, Home Affairs and Migration

euaa
EUROPEAN UNION AGENCY FOR ASYLUM

თქვენი უფლებები და ვალდებულებები მიღების ეტაპზე

ეს ინფორმაცია არის შენთვის, თუ:

- თქვენ ხართ ზრდასრული (18 წელზე მეტი ასაკის)
- თქვენ განაცხადეთ საერთაშორისო დაცვაზე (ასევე ცნობილია, როგორც თავშესაფარი) ირლანდია ში და ახლა ხართ საერთაშორისო დაცვის განმცხადებელი.

GEORGIAN

შინაარსი

რა არის მიღება?	3
რას მიიღებ?	6
ჯანდაცვის უფლება	9
ბავშვთა განათლების უფლება	11
შრომის უფლება	12
ენობრივი კურსები და პროფესიული მომზადება	13
დოკუმენტი, რომელიც ადასტურებს, რომ საერთაშორისო დაცვის მაძიებელი ხართ	14
სად დარჩებით?	14
პირობები, რომელთა მიხედვითაც შესაძლებელია მაძიებლის დაკავება	18
რა ვალდებულებები გაქვთ მიღების პერიოდში?	19
რა ხდება, თუ თქვენი მოვალეობები არ შეასრულეთ?	20
რა მოხდება, თუ სხვა EU+ ქვეყანაში გაემგზავრებით ხელისუფლების ნებართვის გარეშე?	21
რა მოხდება მას შემდეგ, რაც დაგაბრუნებენ EU+ ქვეყნის იმ წევრ სახელმწიფოში, რომელიც ნებართვის გარეშე დატოვეთ?	21
თქვენ შეგიძლიათ გაასაჩივროთ ხელისუფლების გადაწყვეტილება	22
შეგიძლიათ მიიღოთ იურიდიული დახმარება	23
საკონტაქტო ინფორმაცია	24

ამჟამად თქვენ იმყოფებით ირლანდია-ში რომელიც EU+ის ნაწილია. EU+ ქვეყნებია:

ევროკავშირის (EU) 27 წევრი სახელმწიფო: ავსტრია, ბელგია, ბულგარეთი, ხორვატია, კვიპროსი, ჩეხეთი, დანია, ესტონეთი, ფინეთი, საფრანგეთი, გერმანია, საბერძნეთი, უნგრეთი, იტალია, ლატვია, ლიეტუვა, ლუქსემბურგი, მალტა, ნიდერლანდები, პოლონეთი, პორტუგალია, ირლანდიის რესპუბლიკა, რუმინეთი, სლოვაკეთი, სლოვენია, ესპანეთი, შვედეთი და

4 სხვა ქვეყანა: ისლანდია, ლიხტენშტეინი, ნორვეგია, შვეიცარია.

ყურადღება!

განმცხადებლებს აქვთ იგივე უფლებები და ვალდებულებები EU+ ყველა ქვეყანაში მიღებასთან დაკავშირებით.

არსებობს წესები თავშესაფრის განაცხადებთან და ევროკავშირის EU+ ქვეყნებში მოგზაურობასთან დაკავშირებით.

თქვენ უნდა მიმართოთ თავშესაფრის მიღების თხოვნით და დაარეგისტრიროთ თქვენი განცხადება იმ EU+ ქვეყნის ტერიტორიაზე, სადაც პირველად ჩასახლდით, გარდა იმ შემთხვევისა, თუ ხელისუფლება სხვაგვარად შეგატყობინებთ.

თქვენი თავშესაფრის განაცხადის განხილვაზე პასუხისმგებელია მხოლოდ ერთი EU+ ქვეყანა. ხელისუფლება ირლანდია-ის ჩაატარებს პროცედურას დასადგენად, თუ რომელი EU+ ქვეყანაა პასუხისმგებელი თქვენი თავშესაფრის განაცხადის განხილვაზე.

თქვენ უნდა დარჩეთ ირლანდია-ის**. თქვენ არ შეგიძლიათ სხვა EU+ქვეყანაში გამგზავრება ხელისუფლების ნებართვის გარეშე.** თუ დატოვებთ ქვეყანას, ამას უარყოფითი შედეგები მოჰყვება. თქვენი თავშესაფრის პროცედურა ირლანდია ში შესაძლოა შეწყდეს. თქვენი გადაადგილების თავისუფლება სხვა ქვეყანაში შეიძლება შეიზღუდოს და ზოგიერთი მიმღების სერვისი გაუქმდეს.

რა არის მიღება?

მიღება არის მხარდაჭერა, რომელსაც იღებთ, როგორც განმცხადებელი, სანამ ელოდებით ხელისუფლების მიერ თქვენი საერთაშორისო დაცვის განაცხადის დამუშავებას. ის მოიცავს მიღებასთან დაკავშირებულ უფლებებსა და მოვალეობებს, რომლებიც ახსნილია ამ ბროშურაში.

ირლანდიაში, დოკუმენტების მიღებაზე პასუხისმგებელი ორგანიოა **საერთაშორისო დაცვის განსახლების სამსახური (International Protection Accommodation Service (IPAS))**. თქვენი განაცხადის განხილვაზე პასუხისნგებელი ორგანოა **საერთაშორისო დაცვის ოფისი (International Protection Office (IPO)).**

გთხოვთ დაადასტუროთ და ხელი მოაწეროთ ამ ბროშურაში მოცემული ინფორმაციის მიღებას,თუ რაიმე გაურკვეველია IPO-ს მიმართოთ.

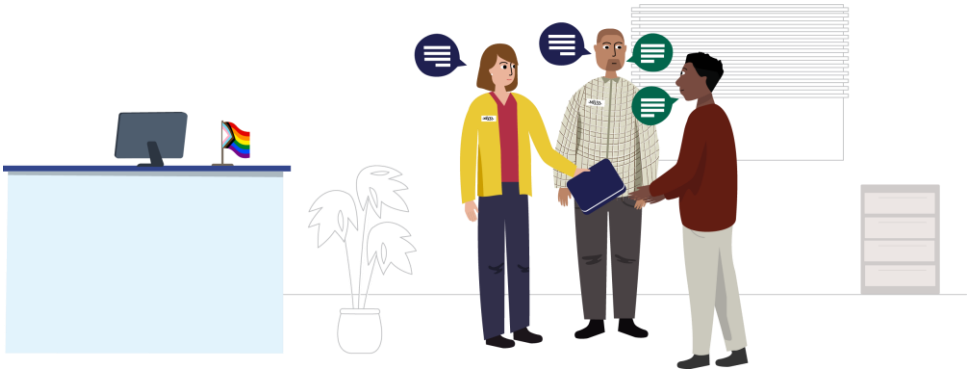

შენ ამ ქვეყანაში უსაფრთხოდ ხარ.

თქვენი ყოფნის დროს IPAS გაცნობებთ თქვენთვის ხელმისაწვდომი მიღებისა და დახმარების სერვისების შესახებ, თქვენი სიტუაციიდან გამომდინარე.

ასევე შეგიძლიათ დაუკავშირდეთ სხვა ორგანიზაციებს ინფორმაციისა და უფასო დახმარების მისაღებად. ორგანიზაციების სია მოცემულია ამ ბროშურის ბოლოს.

საჭიროების შემთხვევაში თარჯიმანი დაგეხმარებათ საერთაშორისო დაცვის ოფისი თანამშრომლებთან კომუნიკაციაში თქვენთვის გასაგებ ენაზე. თარჯიმანი თქვენს სიტყვებს მესამე პირებს არ გადასცემს.

თავშესაფრის პროცედურისა და თქვენს მიერ დასაცავი წესების შესახებ ინფორმაცია შეგიძლიათ იხილოთ ცალკე ბროშურებში.

რას მიიღებ?

თქვენი პირადი და ფინანსური მდგომარეობიდან გამომდინარე, თქვენ მიიღებთ:

- საცხოვრებელს

- პირადი ჰიგიენის საშუალებებს

- საკვებს

- ტანსაცმელს

- ფული ყოველდღიური ხარჯებისთვის

IPAS დაგისვამთ კითხვებს, რათა უკეთ გაიგოთ თქვენი პირადი და ფინანსური მდგომარეობა.

თუ განსაკუთრებული საჭიროებები გაქვთ, თქვენ გაქვთ უფლება, მიიღოთ სპეციალიზებული დახმარება.

აცნობეთ პერსონალს, თუ:

- თქვენ ავად ხართ ან დაშავებული ხართ.
- შენ ხარ ორსულა ან შესაძლოა იყო ორსულად;
- თქვენ გყავთ ოჯახის წევრები, რომლებსაც განსაკუთრებული მხარდაჭერა სჭირდებათ.
- გაქვთ შეზღუდული შესაძლებლობები (მაგ., შეზღუდული მობილურობა, სმენის ან მხედველობის დაქვეითება);
- მუდმივად ნერვიულობთ, ღელავთ ან შფოთავთ, ვერ იძინებთ ან გაქვთ ნეგატიური აზრები;
- წარსულში განიცადეთ ძალადობა ან წამება;
- თავს დაუცველად, დაშინებულად ან გეშინიათ ვინმეს მიმართ, იქნება ეს უცხო თუ ნაცნობი;
- გაძალებდნენ ან გაძალებენ გააკეთოთ ის, რაც არ გსურთ
- თავს დაუცველად გრძნობთ თქვენი რწმენის, საყვარელი ადამიანის, ან თქვენი ჩაცმულობის ან ქცევის გამო;
- ხართ 18 წლამდე ასაკის და ჩამოხვედით მშობლების გარეშე, მარტო ან ოჯახის სხვა წევრებთან ერთად.

სპეციალიზებული მხარდაჭერის გაწევა შესაძლებელია მხოლოდ იმ შემთხვევაში, თუ პერსონალისთვის ცნობილია თქვენი განსაკუთრებული საჭიროებების შესახებ.

სპეციალიზირებული პერსონალი დაგისვამთ კითხვებს: შეაფასონ თქვენი **განსაკუთრებული საჭიროებები**

- განსაზღვრონ თქვენთვის **ყველაზე შესაფერისი სპეციალიზებული მხარდაჭერა**.

ამას ეწოდება და უცველობის შეფასებასპეციალური.

საჭიროების შემთხვევაში, თარჯიმანი დაგეხმარებათ თქვენთვის გასაგებ ენაზე კომუნიკაციაში.

თუ სპეციალიზებული მხარდაჭერა გჭირდებათ ყოველთვის დაუკავშირდით საერთაშორისო დაცვის განსახლების სერვისი -ის პერსონალს.

თქვენ ამ მხარდაჭერას იმდენ ხანს მიიღებთ, რამდენ ხანსაც ხელისუფლება ჩათვლის, რომ ეს დაგჭირდებათ.

შეგიძლიათ ენდოთ სპეციალიზებულ პერსონალს და თავისუფლად ესაუბროთ მათ. ყველა ინფორმაცია კონფიდენციალური იქნება და თქვენი თანხმობის გარეშე არ გადაეცემა მესამე პირებს.

გამონაკლისი მხოლოდ იმ შემთხვევაშია, თუ შენი ან სხვისი სიცოცხლე საფრთხეშია.

უფლება ჯანდაცვაზე

ხელისუფლება უზრუნველყოფს, რომ თქვენ მიიღოთ საჭირო სამედიცინო მომსახურება.
ეს შეიძლება მოიცავდეს:

- ექთანთან ან ექიმთან ვიზიტებს
- ტრავმის ან ავადმყოფობის მკურნალობას
- მოვლას, თუ გრძნობთ ტკივილს ან თავს ცუდად გრძნობთ
- საჭირო მედიკამენტებზე წვდომას
- მხარდაჭერას ფსიქიკური ჯანმრთელობის გადაუდებელი პრობლემების შემთხვევაში
- საჭიროების შემთხვევაში სხვა ჯანდაცვის სერვისებთან მიმართვას.

როდესაც ჩახვალთ

როდესაც ჩახვალთ, ჯანდაცვის აღმასრულებელი სამსახურის (Health Service Executive (HSE)) თანამშრომლებმა შეიძლება დაგისვან რამდენიმე კითხვა თქვენი ჯანმრთელობის შესახებ.

მათ შეიძლება გკითხონ:

- ნებისმიერი ტრავმის, ტკივილის ან გადაუდებელი ჯანმრთელობის პრობლემების შესახებ
- თქვენი ნებისმიერი სამედიცინო მდგომარეობის შესახებ
- თქვენს მიერ ამჟამად მიღებულ ნებისმიერ მედიკამენტზე
- თქვენი ვაქცინაციის ისტორიაზე
- ნებისმიერი ბოლოდროინდელი ან სერიოზული დაავადების შესახებ.

ეს ინფორმაცია HSE ეხმარება ნებისმიერი გადაუდებელი სამედიცინო საჭიროების იდენტიფიცირებაში და მკურნალობის რაც შეიძლება სწრაფად დაგეგმვაში.

უფლება ჯანდაცვაზე

თუ სასწრაფო სამედიცინო დახმარება გჭირდებათ

თუ სერიოზული ავადმყოფობა ან დაზიანება გაქვთ და სასწრაფო სამედიცინო დახმარება გჭირდებათ, დარეკეთ 112 ან 999 ნომერზე და მოითხოვეთ სასწრაფო დახმარება.
ამ სასწრაფო დახმარების ნომრებზე დარეკვა უფასოა.

ჯანდაცვისა და მხარდაჭერის მიღება

თუ გჭირდებათ ჯანდაცვის მომსახურება ან ჯანმრთელობის შესახებ რჩევა, დაუკავშირდით თქვენი განთავსების ცენტრის პერსონალს.

ასევე შეგიძლიათ უფასოდ დარეკოთ HSELive-ში ნომერზე

1800 700 700 და მოითხოვოთ ადგილობრივი HSE მიგრანტთა ჯანმრთელობის გუნდის საკონტაქტო ინფორმაცია.

HSE Live - we're here to help

ჯანდაცვის მომსახურების საფასურის გადახდა

ზოგიერთი ჯანდაცვის მომსახურება ყველასთვის უფასოა. ეს მოიცავს ორსულობისა და მშობიარობის დროს მომსახურებას (მოვლა ორსულობისა და მშობიარობის დროს) და იმუნიზაციის მომსახურებას.

თუ სამედიცინო ბარათი არ გაქვთ, შესაძლოა სხვა სამედიცინო მომსახურების საფასურის გადახდა მოგიწიოთ.

სამედიცინო ბარათის მისაღებად განაცხადის ფორმის მიღება შეგიძლიათ:

- ონლაინ
- ადგილობრივ ჯანდაცვის ოფისებში
- თქვენი განთავსების ცენტრის თანამშრომლებისგან ან
- თქვენი ადგილობრივი ჯანმრთელობისა და უსაფრთხოების მიგრანტთა ჯანმრთელობის გუნდისგან.

სამედიცინო ბარათებზე წვდომის შესახებ დამატებითი ინფორმაციისთვის იხილეთ ხშირად დასმული კითხვები.

განათლების მიღების უფლება ბავშვებისთვის

ყველა ბავშვს, ბიჭსა და გოგონას, 18 წლამდე ასაკის აქვს განათლების უფლება.

მათ მხარდაჭერა გაეწევათ, მაგალითად, ენის კურსები. თუ გსურთ ამ სერვისებით სარგებლობა, გთხოვთ, მიმართოთ თქვენი განსახლების ცენტრის თანამშრომელს. მხარდაჭერა ასევე ხელმისაწვდომია ადგილობრივი თვითმმართველობის ინტეგრაციის გუნდის მეშვეობით.

ირლანდია-ში, 6-და 16 ასაკის ყველა ბავშვი ვალდებულია სკოლაში იაროს.

მშობლები ვალდებულები არიან შვილები სკოლაში ატარონ.

მუშაობის უფლება

თქვენი სიტუაციიდან გამომდინარე, შესაძლოა, თქვენ გქონდეთ მუშაობის უფლება 6 თვის შემდეგ თქვენი საერთაშორისო დაცვის განაცხადის რეგისტრაციიდან ირლანდია. სიტივესტის მიმღები ცენტრის თანამშრომლები გაცნობებენ ირლანდიაში მოქმედ წესებს.

შრომის ბაზარზე ხელმისაწვდომობის შესახებ დამატებითი ინფორმაციის მოძიება ასევე შეგიძლიათ აქ: www.irishimmigration.ie/

არსებობს გარკვეული გამონაკლისები, მაგალითად, თქვენ არ მოგეცემათ მუშაობის უფლება, თუ არ ითანამშრომლებთ ხელისუფლებასთან.

თუ თქვენ მუშაობთ და IPAS-ის განსახლების ცენტრში ცხოვრობთ, შეიძლება მოგთხოვონ თქვენი განსახლების ხარჯებში წვლილის შეტანა. ყოველდღიური ხარჯების შემწეობის მიღების უფლება ასევე განისაზღვრება სოციალური დაცვის დეპარტამენტის მიერ.

14 წლამდე ასაკის ყველა ბიჭსა და გოგონას არ აქვს მუშაობის უფლება. ირლანდიაში დასაქმების მინიმალური ასაკი 14 წელია (სასკოლო სემესტრის გარეთ მსუბუქი სამუშაოსთვის), თუმცა 16 წლამდე ასაკის ბავშვებს არ შეუძლიათ სრული განაკვეთით მუშაობა. 16 და 17 წლის ახალგაზრდებს შეუძლიათ სრული განაკვეთით მუშაობა, მაგრამ მათზე ვრცელდება მკაცრი სამართლებრივი შეზღუდვები სამუშაო საათებთან, შესვენებებთან და ყოველდღიურ, ყოველკვირეულ და ღამის დასვენების პერიოდებთან დაკავშირებით.

ენის კურსები და პროფესიული მომზადება

თქვენი სიტუაციიდან გამომდინარე, თქვენ შეგიძლიათ დაესწროთ:

- ენის კურსებს,
- კურსები იმ საზოგადოების შესახებ, რომელშიც ცხოვრობთ (კანონები, წესები და კულტურა),
- კურსებს ახალი უნარების შესაძენად (პროფესიული მომზადება).

პერსონალი გაცნობებთ ამ კურსების შესახებ და იმას, თუ როდის შეგეძლებათ მათი დაწყება.

დოკუმენტი, რომელიც ადასტურებს, რომ თქვენ ხართ საერთაშორისო დაცვის განმცხადებელი

თქვენ მიიღებთ ოფიციალურ ციფრულ დოკუმენტს, სახელწოდებით „საერთაშორისო დაცვის მაძიებლის სერტიფიკატი“, რომელშიც მითითებული იქნება, რომ თქვენ ხართ საერთაშორისო დაცვის მაძიებელი. ამ დოკუმენტში მითითებული იქნება თქვენი სახელი და თქვენი პერსონალური მონაცემები და მისი შენახვა შესაძლებელია თქვენს ტელეფონში. ის მუდმივად თან უნდა ატაროთ.

ეს არ არის სამგზავრო დოკუმენტი.

ყურადღება! ფრთხილად იყავით, რომ არ დაკარგოთ ან სხვას რომ არ გადასცეთ.

სად დარჩებით?

საერთაშორისო დაცვის განსახლების სერვისი გაცნობებთ თუ სად დარჩებით და აგიხსნით პირობებს, თქვენთვის ხელმისაწვდომი სერვისები და მხარდაჭერა.

საერთაშორისო დაცვის განაცხადის დამუშავების პროცესში თქვენი საცხოვრებელი ადგილი მრავალ ფაქტორზეა დამოკიდებული.

თუ IPAS-ის საცხოვრებელში ცხოვრობთ, გადმოგეცემათ სახლის წესების ასლი, რომელიც IPAS-ის საცხოვრებელში ყოფნისას უნდა დაიცვათ. თუ სახლის წესებს არ დაიცავთ, შესაძლოა, საცხოვრებელი დაკარგოთ ან სხვა ადგილას გადაგამისამართონ.

სადაც არ უნდა რჩებოდეთ, თქვენ გაქვთ უფლება :

- **იყოთ უსაფრთხოდ: არავის, მათ შორის პერსონალს, არ აქვს უფლება დაგემუქროთ, შეურაცხყობა ან ზიანი მოგაყენოთ**

- **დარჩეთ თქვენს ქმართან, ცოლთან, შვილებთან და 18 წლამდე ასაკის და-ძმებთან ან ზრდასრულ ნათესავთან, რომელსაც ყოველდღიური მოვლა სჭირდება.**
- **დარჩეთ ნათესავებთან, თუ ზრდასრული ხართ და ყოველდღიური მოვლა გჭირდებათ.**

- **თუ თქვენთვის არ არის ცნობილი**, მათი სამყოფელი ადგილი, **დახმარება ითხოვეთ ოჯახის წევრებთან დაკავშირებასა და მათ პოვნაში.**

შეგიძლიათ ოფიციალური საჩივარი შეიტანოთ, თუ თვლით, რომ :

- რომელიმე თანამშრომელი დაგემუქრათ, შეურაცხყოფა ან ზიანი მოგაყენეთ.
- თქვენ შეგიძლიათ IPAS-ში ოფიციალური საჩივრის შეტანა, თუ:
- თქვენ წარადგინეთ ზეპირი საჩივარი თქვენი ცენტრის მენეჯერისთვის და
- თქვენ წარადგინეთ წერილობითი საჩივარი თქვენი ცენტრის მენეჯერისთვის და
- თქვენ არ ხართ კმაყოფილი როგორც ზეპირი, ასევე წერილობითი საჩივრების შედეგით.

ორგანოები გაცნობებენ, თუ როგორ უნდა შეიტანოთ ოფიციალური საჩივარი.

დამატებითი ინფორმაციისთვის ყოველთვის შეგიძლიათ დაუკავშირდეთ ხელისუფლებას, არასამთავრობო ორგანიზაციებს ან გაეროს ლტოლვილთა უმაღლესი კომისრის (UNHCR) ოფისს.

თქვენ შეგიძლიათ აირჩიოთ კერძო საცხოვრებელში ცხოვრება, თუ გაქვთ საკმარისი ფინანსური რესურსები და თუ ხელისუფლება არ მიიღებს გადაწყვეტილებას კონკრეტულ საცხოვრებელში თქვენი ცხოვრების შესახებ. ამ შემთხვევაში, შესაძლოა, თქვენ ასევე მოგცენ ნებართვა იცხოვროთ ოჯახთან ან მეგობრებთან ერთად.

თუ კერძო საცხოვრებელში დარჩენას გადაწყვეტთ, თქვენ კვლავ გექნებათ წვდომა ჯანდაცვისა და განათლების ძირითად სერვისებზე, მაგრამ ფინანსური დახმარება არ გაიცემა.

თქვენი სიტუაციიდან გამომდინარე ორგანოებმა რომ თქვენ უნდა დარჩეთ გარკვეულ ადგილას (მაგ., კონკრეტულ მიმღებ ცენტრში).

თქვენ გექნებათ უფლება დატოვოთ ეს კონკრეტული ადგილი გარკვეული შეზღუდვებით, როგორიცაა ხელისუფლებისთვის რეგულარული ანგარიშგება . თქვენი ყოფნა ამ კონკრეტულ ადგილას შეიძლება რეგულარული მონიტორინგისთვის.

ორგანოებმა შეიძლება ეს გადაწყვეტილება რამდენიმე მიზეზის გამო მიიღოს. მაგალითად:

- არსებობს თქვენი გაქცევის რისკი
- შესაძლოა, თქვენი თავშესაფრის განაცხადის განხილვა სხვა ქვეყანას ევალებოდეს და ხელისუფლებას სჯეროდეს, რომ თქვენ გაქცევის რისკის ქვეშ ხართ
- თქვენ დატოვეთ ეს ქვეყანა ნებართვის გარეშე, დაგაბრუნეს და არსებობს თქვენი ხელახლა გაქცევის რისკი.

ორგანოები ამ გადაწყვეტილების შესახებ წერილობით, თქვენთვის გასაგებ ენაზე გაცნობებენ. ისინი გაცნობებენ თქვენს უფლებებსა და ვალდებულებებს, ასევე ამ გადაწყვეტილების შეუსრულებლობის პოტენციურ ნეგატიურ შედეგებს.

შეგიძლიათ ეს გადაწყვეტილება გაასაჩივროთ.

თქვენ შეგიძლიათ მიმართოთ ორგანოებმს ორგანოებს სხვაგან დროებითი საცხოვრებელი ადგილის მოთხოვნით. ხელისუფლებას შეუძლია დაამტკიცოს ან უარყოს თქვენი მოთხოვნა. თუ თქვენი მოთხოვნა უარყოფილი იქნება, შეგიძლიათ გაასაჩივროთ გადაწყვეტილება.

ყურადღება! გაფრთხილება: თუ არ დაიცავთ ამ კონკრეტულ ადგილას დარჩენის გადაწყვეტილებას და დაწესებულ შეზღუდვებს და არსებობს ქვეყნის ხელახალი დატოვების რისკი, შესაძლოა, დაგაკავონ.

პირობები, რომელთა შემთხვევაშიც განმცხადებელი შეიძლება დააკავონ

დაკავება ნიშნავს, რომ თქვენ იმყოფებით კონკრეტულ დაწესებულებაში, საიდანაც თავისუფლად გასვლა არ შეგიძლიათ. ხელისუფლებას უნდა ჰქონდეს თქვენი დაკავების დამაჯერებელი საფუძველი. ისინი დარწმუნებულები უნდა იყვნენ, რომ თქვენს შემთხვევაში სხვა ვარიანტი არ არსებობს. ორგანოები გადაწყვეტილების მიღებამდე გაითვალისწინებენ თქვენს პირად მდგომარეობას.

დაკავების მიზეზებს შორის შეიძლება იყოს, მაგალითად:

- თქვენი თავშესაფრის განაცხადის არსებითი ასპექტები (მაგალითად, თქვენი ვინაობა), რომელთა დადასტურებაც დაკავების გარეშე შეუძლებელია;
- თქვენ არ შეასრულეთ კონკრეტულ ადგილას დარჩენის ვალდებულება და არსებობს რისკი, რომ კვლავ გაიქცეთ და ხელისუფლება ვერ შეძლებს თქვენთან დაკავშირებას;
- თქვენ მიიღეთ გადაყვანის გადაწყვეტილება ევროკავშირის+ ქვეყანაში, რომელიც პასუხისმგებელია თქვენი თავშესაფრის განაცხადის განხილვაზე და არსებობს რისკი, რომ გადაყვანამდე გაიქცეთ;
- თქვენ საფრთხეს უქმნით უსაფრთხოებას.

თუ დაკავებული ხართ, შეგიძლიათ გაასაჩივროთ გადაწყვეტილება. შეგიძლიათ მოითხოვოთ უფასო იურიდიული დახმარება და წარმომადგენლობა.

რა ვალდებულებები გაქვთ მიღების პერიოდში?

ქვემოთ მოცემულია რამდენიმე ვალდებულება, რომელიც უნდა დაიცვა.

- ✔ დაიცავით ამ ქვეყნის კანონები.
- ✔ დარჩით ირლანდიაში და არ გაემგზავროთ ევროკავშირისა და მასთან ასოცირებული ქვეყნების (EU+) სივრცის სხვა ქვეყანაში ან გაერთიანებულ სამეფოში (მათ შორის, ჩრდილოეთ ირლანდიაში) შესაბამისი ორგანოების ნებართვის გარეშე.
- ✖ არ დატოვოთ კონკრეტული ადგილმდებარეობა, სადაც ორგანო გეუბნებათ, რომ უნდა დარჩეთ ნებართვის გარეშე.
- ✔ სრულად ითანამშრომლეთ ორგანოებთან adა მიჰყევით მათ მითითებებს.
- ✔ ატივი ეცით საცხოვრებელი ადგილის წესებს.
- ✔ პატივი ეცით სხვა მაცხოვრებელებს, პერსონალს და სხვა პირებს.
- ✔ აცნობეთ IPAS თქვენი ფინანსური რესურსების შესახებ.
- ✔ აცნობეთ IPO თქვენი მიმდინარე მისამართი და საკონტაქტო ინფორმაცია (ტელეფონის ნომერი, ელექტრონული ფოსტის მისამართი), ასევე ნებისმიერი ცვლილება, რათა მათ შეძლონ თქვენთან დაკავშირება ნებისმიერ დროს.

რა ხდება, თუ თქვენი მოვალეობები არ შეასრულეთ?

ორგანოები შეაფასებენ თქვენს სიტუაციას და შესაძლოა გადაწყვიტონ ნებისმიერი სახის მხარდაჭერის შემცირება ან გაუქმება. ორგანოები წერილობით გაცნობებენ ამ გადაწყვეტილების შესახებ და მიუთითებენ, თუ რომელი ტიპის მხარდაჭერა შემცირდება ან გაუქმდება.

ყურადღება!

: მაგალითად, **შესაძლოა ნაკლები მხარდაჭერა მიიღოთ, თუ**

- თქვენ ნებართვის გარეშე ტოვებთ კონკრეტულ ადგილს, სადაც ხელისუფლებამ გითხრათ, რომ უნდა დარჩეთ
- თქვენ არ თანამშრომლობთ ხელისუფლებასთან
- თქვენ იტყუებით თქვენი ფინანსური რესურსების შესახებ

- თქვენ არღვევთ თქვენი საცხოვრებელი ადგილის წესებს
- თქვენ უკვე მიმართეთ თავშესაფარს EU+ სხვა ქვეყანაში და დატოვეთ ეს ქვეყანა.

შესაძლოა, მხარდაჭერა დაკარგოთ, თუ აგრესიული გახდებით, სხვებს დაემუქრებით ან საცხოვრებლის წესებს განმეორებით ან სერიოზულად დაარღვევთ. ამ შემთხვევაში, შესაძლოა, პოლიცია გამოიძახონ.

რა მოხდება, თუ თქვენ EU+ სხვა ქვეყანაში ხელისუფლების ნებართვის გარეშე იმოგზაურებთ?

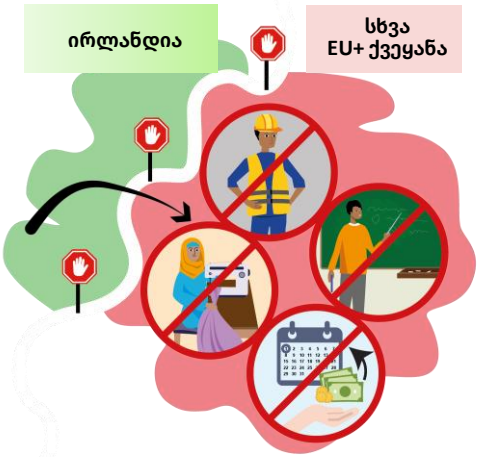

ში ირლანდია :

- შესაძლოა, თქვენი თავშესაფრის პროცედურა შეწყდეს.

EU+ ქვეყანაში, სადაც თქვენ ნებართვის გარეშე იმოგზაურეთ:

- ხელისუფლებამ შეიძლება გადაწყვიტოს თქვენი იმ ქვეყანაში დაბრუნება, რომელიც ნებართვის გარეშე დატოვეთ.

იმ მომენტიდან, როდესაც ხელისუფლება გაცნობებს შენი დეპორტაციის შესახებ გადაწყვეტილების შესახებ, შენ დაკარგავ გარკვეულ უფლებებზე წვდომას, მაგალითად:

- **თქვენ ვეღარ შეძლებთ მრავალი მომსახურებისა და მხარდაჭერის მიღებას**
- **თქვენ აღარ გექნებათ მუშაობის უფლება**
- **თქვენ აღარ გექნებათ უფლება დაესწროთ ენის კურსებს ან ახალი უნარების შესწავლის კურსებს.**

რა მოხდება მას შემდეგ, რაც დაგაბრუნებენ EU+ ქვეყნის იმ წევრ სახელმწიფოში, რომელიც ნებართვის გარეშე დატოვეთ?

ხელისუფლებამ შეიძლება გადაწყვიტოს, რომ თქვენ კონკრეტულ ადგილას უნდა ცხოვრობდეთ და თქვენი ყოფნა რეგულარულად გაკონტროლდება. ცენტრის დატოვება გარკვეული შეზღუდვებით შეგეძლებათ.

თქვენ შეგიძლიათ გაასაჩივროთ ორგანოს გადაწყვეტილება

თუ ორგანოები გადაწყვეტენ თქვენი, როგორც განმცხადებლის, უფლებების შეზღუდვას და თქვენ თვლით, რომ ეს უსამართლოა, შეგიძლიათ **გაასაჩივროთ ეს გადაწყვეტილება.**

თქვენ შეგიძლიათ სააპელაციო საჩივარი შეიტანოთ, თუ ორგანოები გადაწყვეტს:

- რომ თქვენ არ გაქვთ უფლება მიიღოთ საცხოვრებელი და სხვა სახის მხარდაჭერა
- შეამციროს ან გააუქმოს თქვენთვის მოწოდებული მხარდაჭერა
- უარი თქვას თქვენს მოთხოვნაზე დროებით დატოვოთ გარკვეული კონკრეტულ ადგილას
- რომ თქვენ ვალდებული ხართ დარჩეთ გარკვეულ ადგილას (მაგ., კონკრეტულ მიმღებ ცენტრში) და შეგიძლიათ დატოვოთ გარკვეული შეზღუდვებით
- დაგაკავოთ
- გადაწყვეტილების მიმღებ ორგანოებს შეუძლიათ მოგაწოდონ დამატებითი ინფორმაცია შესაბამისი სააპელაციო პროცესის შესახებ. დაწესებული შეზღუდვების ტიპის მიხედვით, თქვენ შეგიძლიათ გაასაჩივროთ გადაწყვეტილება International Protection Office(IPO), Tribunal for Asylum and Returns Appeals(TARA) ან რაიონულ სასამართლოში.

თუ თქვენ იმოგზაურეთ ევროკავშირის EU+ ქვეყანაში ხელისუფლების ნებართვის გარეშე და დაკარგეთ იქ შესვლის გარკვეული უფლებები, შეგიძლიათ გაასაჩივროთ ეს გადაწყვეტილება ამ ქვეყანაში.

როდესაც ორგანოები -ში ირლანდია გადაწყვეტს თქვენთვის გაწეული მხარდაჭერის შემცირებას ან გაუქმებას *19 გვერდი*, გვერდზე აღწერილი სიტუაციების გამო, თქვენ გექნებათ გარკვეული უფლებები. მაგალითად, თქვენ შეძლებთ ექიმთან ან ექთანთან ვიზიტს, სამედიცინო მომსახურების მიღებას, მხარდაჭერას ,*მაგალითად საკვები* ორგანოს მიერ გადაწყვეტილი დასაძინებელი ადგილი.

თქვენს მიერ მიღებული მხარდაჭერის ტიპი დამოკიდებული იქნება თქვენს პირად სიტუაციასა და საჭიროებებზე.

თუ იმ EU+ ქვეყნის ხელისუფლება, სადაც თქვენ ნებართვის გარეშე ჩახვედით, გადაწყვეტს თქვენთვის გაწეული მიღების მხარდაჭერის გაუქმებას, მხარდაჭერის ტიპი, რომელსაც მაინც მიიღებთ, დამოკიდებული იქნება თქვენს პირად სიტუაციასა და საჭიროებებზე.

შეგიძლიათ მიიღოთ იურიდიული დახმარება

თუ გსურთ, მოსამართლესთან გაასაჩივროთ ხელისუფლების გადაწყვეტილება თქვენი მიღების უფლებების შეზღუდვის შესახებ, შეგიძლიათ მიიღოთ უფასო იურიდიული დახმარება და წარმომადგენლობა, თქვენი სიტუაციიდან გამომდინარე.

ეს ნიშნავს, რომ იურიდიული მრჩეველი დაგეხმარებათ. დაგეხმარებათ იურიდიული მრჩევლები გაგიწევენ იურიდიულ დახმარებას სასამართლოში, იცავენ თქვენს ინტერესებს და დამოუკიდებლები არიან ხელისუფლებისა და მოსამართლისგან.

ასევე შეგიძლიათ კონსულტაცია გაიაროთ იურიდიულ მრჩეველთან ან ადვოკატთან საკუთარი ხარჯებით.

ორგანოები გაცნობებენ, თუ როგორ უნდა შეიტანოთ ოფიციალური საჩივარი.

დამატებითი ინფორმაციისთვის, მათ შორის უფასო იურიდიული დახმარებისა და წარმომადგენლობის შესახებ ინფორმაციის მისაღებად, ყოველთვის შეგიძლიათ დაუკავშირდეთ ხელისუფლებას, არასამთავრობო ორგანიზაციებს ან UNHCR-ს.

საკონტაქტო ინფორმაცია

თუ შენ გაქვს რაიმე შეკითხვა ან გჭირდება მხარდაჭერა შენი ყოფნის დროს, შეგიძლია დაუკავშირდე პერსონალს შემდეგ მისამართზე:

მიმღები ორგანო	
An Roinn Dlí agus Cirt, Gnóthaí Baile agus Imirce Department of Justice, Home Affairs and Migration	International Protection Accommodation Service Department of Justice, Home Affairs and Migration 51 St Stephen's Green, Dublin 2, D02 HK52 ელ. ფოსტა: IPASinbox@justice.ie

სხვა შესაბამისი ორგანო	
An Oifig um Chosaint Idirnáisiúnta International Protection Office	The International Protection Office Department of Justice, Home Affairs and Migration ვებგვერდი: https://ipo.irishimmigration.ie

სხვა შესაბამისი ორგანო	
tara Binse Tearmainn agus Achomhairc um Fhilleadh Tribunal for Asylum and Returns Appeals	Tribunal for Asylum and Returns Appeals 6/7 Hanover Street East Dublin 2, D02 W320 ვებგვერდი: www.asylumappeals.ie

შეკითხვების შემთხვევაში თქვენ ასევე შეგიძლიათ დაუკავშირდეთ ამ ორგანიზაციებს :

სამედიცინო მხარდაჭერა

- სამედიცინო გადაუდებელი შემთხვევის დროს დარეკეთ 999 ან 112 ნომერზე და მოითხოვეთ სასწრაფო დახმარების გამოძახება.
- თქვენს რაიონში ზოგადი ჯანდაცვის მხარდაჭერისთვის დაუკავშირდით თქვენი განთავსების ცენტრის პერსონალს.
- ასევე შეგიძლიათ უფასოდ დარეკოთ HSELive-ში ნომერზე 1800 700 700. მათ შეუძლიათ მოგაწოდონ თქვენს რაიონში HSE მიგრანტთა ჯანმრთელობის გუნდის საკონტაქტო ინფორმაცია.

ფსიქოსოციალური მხარდაჭერა

ირლანდიის წითელი ჯვარი უზრუნველყოფს ფსიქიკური ჯანმრთელობისა და კეთილდღეობის მხარდაჭერას საერთაშორისო დაცვის მაძიებელი პირებისთვის. [დამატებითი ინფორმაციისთვის ეწვიეთ მათ ვებსაიტს](#).

კორკისა და კერის HSE სერვისი ([ინფორმაციისთვის იხილეთ აქ](#)) გთავაზობთ ონლაინ ვიდეოებს შემდეგ თემებზე:

- ტრავმა და პოსტტრავმული სტრესული აშლილობა
- ძილის პრობლემების მართვა
- შფოთვა
- ფსიქიკური ჯანმრთელობის სხვა პრობლემები.

პირველადი ჯანდაცვის HSE კონსულტაციის (CIPC) მისაღებად მიმართეთ თქვენს ოჯახის ექიმს რეფერალის შესახებ.

ირლანდიის ლტოლვილთა საბჭო გთავაზობთ ინფორმაციას იმ ორგანიზაციების შესახებ, რომლებიც მხარს უჭერენ ირლანდიაში საერთაშორისო დაცვის მაძიებელ პირებს ([იხილეთ რუკა](#)).

იურიდიული კონსულტაცია, დახმარება და წარმომადგენლობა

იურიდიული კონსულტაცია თქვენთვის ხელმისაწვდომი იქნება Citywest-ის მისაღებ ცენტრში, იურიდიული დახმარების საბჭოს Citywest-ის კონსულტაციის სერვისში.
თქვენ შეგიძლიათ მიმართოთ იურიდიულ კონსულტაციას და წარმომადგენლობას (იურიდიულ დახმარებას) იურიდიული დახმარების საბჭოს Citywest-ის მისაღებ ცენტრში ან ამ 3 იურიდიული ცენტრიდან ერთ-ერთში:

1. **Dublin:** Smithfield Law Centre
   (01) 646 9600
2. **Cork:** Popes Quay Law Centre
   087 945 1132
3. **Galway:** Galway Law & Family Mediation Centre
   091 568 467 / 01 646 9637

UNHCR (გაეროს ლტოლვილთა უმაღლესი კომისარიატი)

იცავს თავშესაფრის მაძიებლებისა და ლტოლვილების ინტერესებსა და უფლებებს.

UNHCR, Merrion House, Suite 4, 1-3 Lower Fitzwilliam Street, Dublin 2, Ireland

ვებსაიტი: https://help.unhcr.org/.

ელ. ფოსტა: iredu@unhcr.org

ტელეფონი (Protection Unit): +353 1 631 4613

ინტეგრაციის მხარდაჭერა

Local Authority Integration Teams (LAITs)	თქვენი განსახლების ცენტრის პერსონალს შეუძლია დაგაკავშიროთ ადგილობრივ LAIT გუნდთან. https://www.localgov.ie/lait-contact-details

მხარდაჭერა თქვენს სამშობლოში დაბრუნებისთვის

Voluntary Return Service	ელ. ფოსტა: voluntaryreturns@justice.ie

თუ გაქვთ სამედიცინო გადაუდებელი შემთხვევა ან საფრთხეში ხართ, შეგიძლიათ უფასოდ დარეკოთ ამ ნომრებზე:

სამედიცინო გადაუდებელი შემთხვევა: 112 ან 999

პოლიცია: 112 ან 999

ეს ბუკლეტი შექმნილია მხოლოდ ინფორმაციის მისაწოდებლად. ის თავისთავად არ ქმნის უფლებებს ან ვალდებულებებს. ევროპის კავშირისთვის თავშესაფრის სააგენტომ (EUAA) მიაწოდა ამ მასალის ძირითადი ნაწილი, და ამ ბუკლეტის გამოცემა ან შეცვლა ნებადართულია მხოლოდ ევროკავშირის წევრი ქვეყნებისთვის EUAA-ის მიერ. EUAA არ იღებს პასუხისმგებლობას ამ ბუკლეტში ევროკავშირის წევრი ქვეყნების ან სხვა პასუხისმგებელი მესამე მხარის მიერ შეტანილი ინფორმაციის სიზუსტეზე, შინაარსზე, სრულყოფილებაზე, კანონიერებასა თუ სანდოობაზე. არც EUAA და არც პირი, რომელიც EUAA-ის სახელით მოქმედებს, არ არის პასუხისმგებელი ამ ბუკლეტში მოცემული ინფორმაციის შესაძლო გამოყენებაზე.

© ევროკავშირის თავშესაფრის სააგენტო, 2025